



www.tlw.ac.th



2564
2021

ประจำปีการศึกษา
สารสนเทศ

โรงเรียนท่าหลวงวิฑิตยาคม
THALUANGWITTAYAKOM SCHOOL

คำนำ

โรงเรียนท่าหลวงวิทยาคม ได้จัดทำระบบสารสนเทศที่มีอยู่อย่างเพียงพอต่อการดำเนินงานประกันคุณภาพการศึกษาภายในสถานศึกษา เพื่อสนองกฎกระทรวงว่าด้วยระบบหลักเกณฑ์และวิธีการประกันคุณภาพการศึกษา พ.ศ.2553 โดยมีการจัดโครงสร้างการบริหารจัดการพิจารณาแต่งตั้งคณะกรรมการพัฒนาระบบข้อมูลสารสนเทศ ให้เป็นไปตามแผนที่วางไว้ มีการตรวจสอบ ทบทวนประเมินผล การดำเนินการและจัดทำรายงานการพัฒนาระบบข้อมูลสารสนเทศ ประจำปีอย่างเหมาะสม

สารสนเทศโรงเรียนท่าหลวงวิทยาคม ประจำปี การศึกษา 2564 ได้รวบรวมข้อมูลสารสนเทศที่สำคัญและเป็นปัจจุบัน ซึ่งประกอบไปด้วย ข้อมูลโรงเรียน ข้อมูลนักเรียนและข้อมูลครู เพื่อใช้ในการบริการอ้างอิงและเผยแพร่สารสนเทศที่เป็นประโยชน์ต่อสาธารณชนระหว่างโรงเรียนและชุมชน ท่านสามารถเข้าถึงข้อมูลได้อย่างสะดวกและรวดเร็วบนเว็บไซต์และติดตามความเคลื่อนไหวกิจกรรมภายในโรงเรียนท่าหลวงวิทยาคม ได้ทางเว็บไซต์ของโรงเรียน www.tlw.ac.th และเพจ เฟสบุ๊ก โรงเรียนท่าหลวงวิทยาคม

ขอขอบคุณฝ่ายบริหาร หัวหน้ากลุ่มงาน และคณะครูและบุคลากรทางการศึกษา โรงเรียนท่าหลวงวิทยาคมทุกท่านที่ให้ความอนุเคราะห์ข้อมูลในการจัดทำงานสารสนเทศได้เป็นอย่างดี

นายธีรพงษ์ ภูธร

ผู้อำนวยการโรงเรียนท่าหลวงวิทยาคม

สารบัญ

ตอนที่ 1	ข้อมูลทั่วไป	หน้า
	- ประวัติความเป็นมาของโรงเรียน	2
	- ทำเนียบผู้บริหาร	3
	- วิสัยทัศน์	4
	- พันธกิจ	6
	- ตราประจำโรงเรียน	6
	- สีประจำโรงเรียน	7
	- คำขวัญประจำโรงเรียน	7
	- ต้นไม้ประจำโรงเรียน	8
	- พุทธสุภาสิตประจำโรงเรียน	8
	- อัตลักษณ์ประจำโรงเรียน	8
	- เอกลักษณ์ประจำโรงเรียน	9
	- อักษรย่อประจำโรงเรียน	9
	- การติดต่อสื่อสาร	9
	- สาธารณูปโภค	10
	- การคมนาคม	10
	- แผนที่ตั้งโรงเรียนท่าหลวงวิทยาคม	10
	- อาณาเขตติดต่อ	11
	- แผนที่โรงเรียนท่าหลวงวิทยาคม	11
	- ข้อมูลครูและบุคลากรทางการศึกษา	12
	- ข้อมูลนักเรียน	13
	- ข้อมูลทรัพยากร	14
	- ข้อมูลผลสัมฤทธิ์ทางวิชาการ	15
	- ข้อมูลสำเร็จการศึกษา	16
	- ข้อมูลสภาพชุมชน	16

สารบัญ (ต่อ)

	หน้า
ตอนที่ 2 ระบบบริหารจัดการ	19
- ทำเนียบผู้บริหารโรงเรียน	20
- โครงสร้างและระบบปฏิบัติงานโรงเรียน	21
- ทำเนียบคณะผู้บริหารและคณะครู	22
- คณะกรรมการสถานศึกษา	32
- ข้อมูลงบประมาณ	33
- เป้าประสงค์, กลยุทธ์	34
- ข้อมูลสถานที่	35
- โครงสร้างข้อมูลสถานศึกษา ชั้นมัธยมศึกษาตอนต้น	38
- โครงสร้างข้อมูลสถานศึกษา ชั้นมัธยมศึกษาตอนปลาย	39
- ผลสัมฤทธิ์ทางวิชาการ	40
- ผลการทดสอบระดับชาติขั้นพื้นฐาน มัธยมศึกษาตอนปลาย	40
- ผลการประเมินคุณลักษณะอันพึงประสงค์	41
- เปรียบเทียบผลการทดสอบระดับชาติขั้นพื้นฐาน มัธยมศึกษาตอนปลาย ปี 2562 - 2564	42
ตอนที่ 3 ผลงานดีเด่น	44
- ประเภทโรงเรียน	45
- ประเภทผู้บริหาร	46
ตอนที่ 4 แหล่งเรียนรู้	48
- แหล่งเรียนรู้ภายในโรงเรียน	49
- แหล่งเรียนรู้ภายนอกโรงเรียน	51
- แหล่งเรียนรู้ที่น่าสนใจ	52
- แหล่งสืบค้นภูมิปัญญาไทย	55

ตอนที่ 1

ข้อมูลทั่วไป



ประวัติความเป็นมาของโรงเรียน



โรงเรียนท่าหลวงวิทยาคม ตั้งอยู่เลขที่ ๙๖ หมู่ ๗ ตำบลซับจำปา อำเภوتاหลวง จังหวัดลพบุรี 15230 เป็นโรงเรียนมัธยมศึกษาขนาดกลาง สังกัดสำนักงานเขตพื้นที่ การศึกษามัธยมศึกษาลพบุรี อยู่ในชุมชนที่เป็นชนบทประชากรส่วนใหญ่ประกอบอาชีพ ด้านเกษตรกรรม ห่างจากตัวจังหวัดลพบุรี 98 กิโลเมตร โรงเรียนท่าหลวงวิทยาคม ได้รับการอนุมัติให้จัดตั้งขึ้นเมื่อวันที่ 27 กุมภาพันธ์ 2524 โดยเปิดทำการเรียนการสอน ครั้งแรก โดยอาศัย อาคารโรงเรียนบ้านบ่อคู สำนักงานการประถมศึกษา กิ่งอำเภอ ท่าหลวงเป็นสถานที่เรียน

เปิดรับนักเรียนชั้นมัธยมศึกษาปีที่ 1 จำนวน 1 ห้อง มีนักเรียน 23 คนมีครู 5 คน คือ นายอดุลย์ วราเอกศิริ ศึกษาธิการกิ่งอำเภوتاหลวงทำหน้าที่รักษาการแทนครูใหญ่ โรงเรียนท่าหลวงวิทยาคม ต่อมาได้รับการบริจาคที่ดินจากนายมนูญ นางละมุล ชูเมือง เป็นเนื้อที่จำนวน 46 ไร่ 2 งาน 25 ตารางวา และได้รับงบประมาณสำหรับการสร้าง อาคารเรียนชั่วคราว ปี พ.ศ. 2524 ต่อมาปี พ.ศ. 2537 ได้รับอนุญาตให้เปิดทำการเรียน การสอนในระดับชั้นมัธยมศึกษาตอนปลาย (ม.4) พร้อมทั้งขยายโรงเรียนขึ้นเป็นโรงเรียน มัธยมศึกษาขนาดกลางปัจจุบันโรงเรียนท่าหลวงวิทยาคมเปิดสอนในระดับมัธยมศึกษา ปีที่ 1-6 หมายเลขโทรศัพท์ 036-689-228 เว็บไซต์ประจำโรงเรียน <http://www.tlw.ac.th> และ E-mail : thaluangwittayakom@gmail.com



ทำเนียบผู้บริหาร



1. นายรุ่งเรือง โสภณโกโคย



2. นายราเชนทร์ นิมศิริ



3. นายสมชัย พุกขาสวย



4. นายเรวัต จันทรจินดา



5. ว่าที่ รต.บุญมัน สวนแก้ว



6. นายบุญธรรม พิมพ์ภรณ์



7. นายวันชัย ฉ่ำพึ้ง



8. นางวิไลวรรณ วรงค์ศรี



9. นางสมัย ลาเกลี้ยง



10. ดร. สมิง กุลชี



11. นางกาญจนา บุญคง



12. นายมณูญ ชัยสูงเนิน



ทำเนียบผู้บริหาร (ต่อ)



13. นายนิมิตร โลหะเวช

วิสัยทัศน์

โรงเรียนท่าหลวงวิทยาคมมุ่งพัฒนาวิชาการ คุณธรรม จริยธรรม บนพื้นฐานความพอเพียง

พันธกิจ

1. พัฒนาการจัดการเรียนรู้
2. ส่งเสริมนักเรียนมีคุณธรรม จริยธรรม
3. ส่งเสริมให้นักเรียนมีคุณลักษณะอยู่อย่างพอเพียง

ตราประจำโรงเรียน



เป็นเครื่องหมายเสมาธรรมจักร ภายในมีอักษรย่อของโรงเรียน
เหนือเสมาธรรมจักรมีรัศมีเจ็ดจ่า ได้เครื่องหมายเสมาธรรมจักร มีพุทธ
สุภาชิตประจำโรงเรียนประดับอยู่บนผืนธวัช

สีประจำโรงเรียน

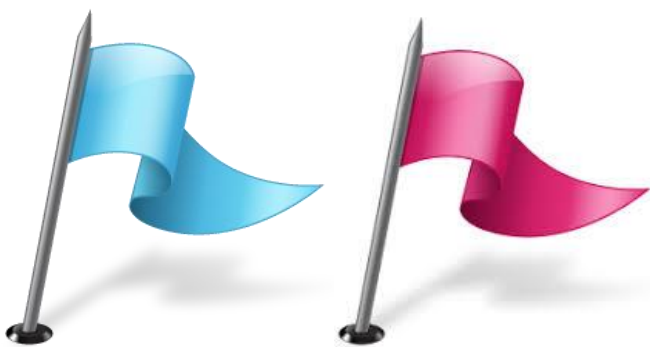

สีฟ้า – สีชมพู

หมายถึง รักเกียรติแห่งความดีเสมอชีพของตน

คำขวัญประจำโรงเรียน

คำขวัญ : วินัยดี กีฬาเยี่ยม เปี่ยมคุณธรรม เลิศล้ำวิชาการ

ต้นไม้ประจำโรงเรียน

ต้นไม้ประจำโรงเรียน : ต้นจําปีสิรินธร

พุทธสุภาษิตประจำโรงเรียน

ปัญญา โน ภโว โหติ : “ผู้มีปัญญาย่อมพ้นจากทุกข์ทั้งปวง”

อัตลักษณ์ของโรงเรียน

อัตลักษณ์ : คุณธรรมนำวิชาการ

เอกลักษณ์ของโรงเรียน

เอกลักษณ์ : สถานศึกษาพอเพียง

อักษรย่อของโรงเรียน

อักษรย่อ : ท.ล.

การติดต่อสื่อสาร

โรงเรียนท่าหลวงวิทยาคมสามารถติดต่อได้หลายช่องทาง หมายเลขโทรศัพท์ 03-6689-228 และสามารถเยี่ยมชมเว็บไซต์ของโรงเรียนได้ที่ www.tlw.ac.th และ E-mail : thaluangwittayakom@gmail.com

สาธารณูปโภค

โรงเรียนท่าหลวงวิทยาคมอยู่ใกล้สถานีอนามัยซับจำปา สถานีอนามัยหนองผักแว่น และอยู่ห่างจากโรงพยาบาลท่าหลวง 10 กิโลเมตร

การคมนาคม

โรงเรียนท่าหลวงวิทยาคมห่างจากตัวเมืองประมาณ 98 กิโลเมตร มีถนนสายม่วงค่อม – ด่านขุนทดผ่านหน้าโรงเรียน การเดินทางใช้รถโดยสารประจำทางสายลพบุรี – เขาน้อย และ รถโดยสารประจำทางสายลำน้ำราชนิคม - ชัยภูมิ

แผนที่ตั้งโรงเรียน

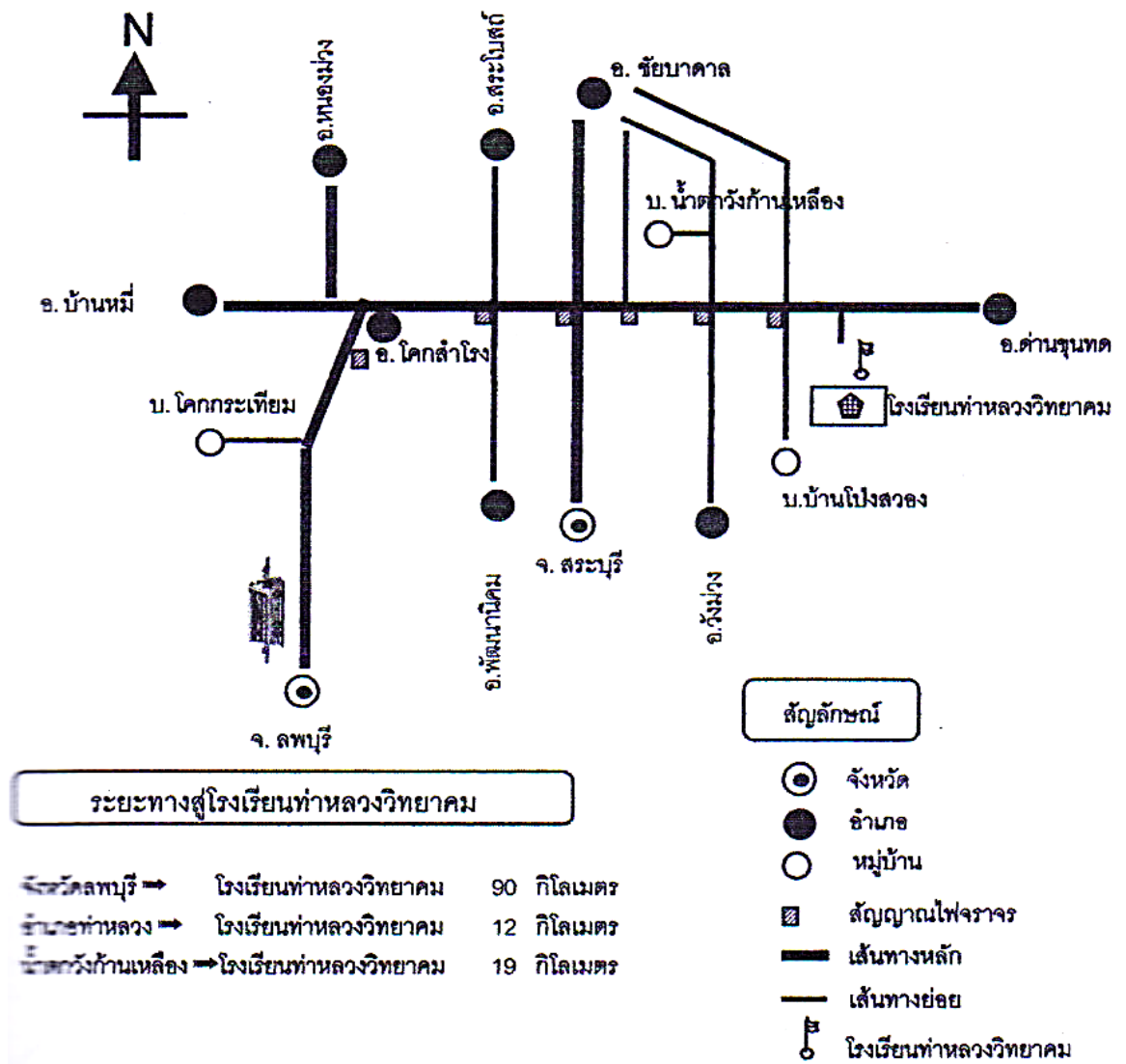

อาณาเขตติดต่อ

- ทิศเหนือ จรดอำเภอชัยบาดาลและ อำเภอลำสนธิ
- ทิศใต้ จรดอำเภอพัฒนานิคม
- ทิศตะวันออก จรดอำเภอด่านขุนทด จังหวัดนครราชสีมา
- ทิศตะวันตก จรดอำเภอโคกสำโรง

แผนผังโรงเรียน

จัดทำโดยงานสารสนเทศ ข้อมูล ณ วันที่ 30 มีนาคม 2561

แผนผังโรงเรียนท่าหลวงวิทยาคม อ.ท่าหลวง จ.ลพบุรี (สพม.5)

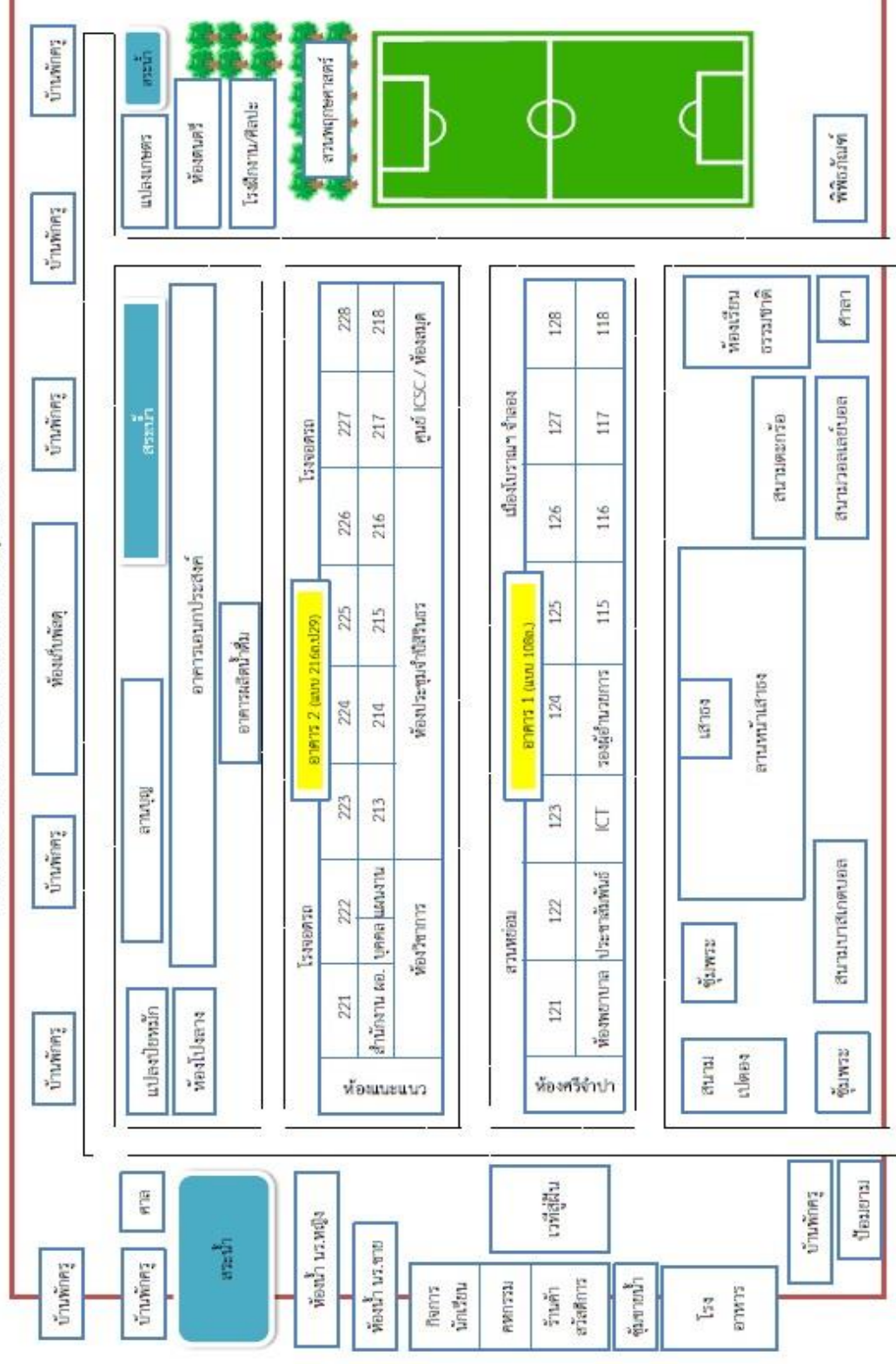

←----- ไปด้านนอก ----->

ทางหลวงหมายเลข 2256 (วงเวียน-บ้านเขนด)

←----- ไปด้านนอก ----->

ข้อมูลครูและบุคลากร



จำนวนครูและบุคลากรในโรงเรียน จำนวน 39 คน ดังนี้

ข้าราชการ	ชาย	หญิง	รวม
ผู้บริหาร	1	0	1
ครู	8	23	31
พนักงานราชการ	2	0	2
ครูอัตราจ้าง	0	0	0
ลูกจ้างประจำ	0	0	0
ลูกจ้างชั่วคราว	2	1	3
ครูธุรการ	0	1	1
ครูพี่เลี้ยงเด็กพิเศษ	0	1	1
<u>รวม</u>	<u>13</u>	<u>26</u>	<u>39</u>

ข้อมูล ณ วันที่ 10 มิถุนายน 2564

ข้อมูลนักเรียน

1. จำนวนนักเรียนประจำปีการศึกษา 2564 จำนวน 656 คน
จำแนกตามระดับชั้น ดังนี้

ระดับชั้นเรียน	จำนวน ห้องเรียน	จำนวน ผู้เรียน/เด็ก ปกติ (คน)		จำนวนผู้เรียน/เด็ก ที่มีความต้องการพิเศษ (คน)		รวม
		ชาย	หญิง	ชาย	หญิง	
ม.1	4	71	69	-	-	140
ม.2	4	82	59	-	-	141
ม.3	4	55	74	-	-	129
ม.4	3	36	63	-	-	99
ม.5	3	36	54	-	-	90
ม.6	2	19	38	-	-	57
รวม	19	299	357	=	=	656

(ณ วันที่ 25 มิถุนายน ของปีการศึกษา 2564)

ข้อมูลทรัพยากร

รายละเอียด	มี/ไม่มี	รายละเอียด
1. อาคารเรียน	มี	อาคารเรียนมี 2 หลัง อาคาร 1 เป็นอาคารเรียนแบบกลมสามัญ 108 กว้าง 10.00 เมตร ยาว 69.90 เมตร พื้นที่ใช้สอย 699.00 ตารางเมตร จำนวน 1 ชั้น อาคาร 2
2. ห้องเรียน	มี	มีทั้งหมด 22 ห้อง
3. อาคารอเนกประสงค์/ห้องประชุม	มี	มี 4 หลัง
4. ห้องสมุด	มี	1.ห้อง รูปทรงสี่เหลี่ยม ขนาด 9 x 12 เมตร
5. ห้องพยาบาล	มี	1.ห้อง รูปทรงสี่เหลี่ยม ขนาด 6 x 6 เมตร
6. ห้องคอมพิวเตอร์	มี	มี 2 ห้อง รูปทรงสี่เหลี่ยม ขนาด 9 x 9 เมตร
7. ห้องดนตรี	มี	มี 1 ห้อง
8. สนามกีฬา/สนามเด็กเล่น	มี	1 สนาม ขนาดกว้าง
9. สื่อ	มี	
10. อื่น ๆ (ระบุ)		

ที่มา : ข้อมูลจากอาคารสถานที่

ข้อมูลผลสัมฤทธิ์ทางวิชาการ

➤ ค่าเฉลี่ยผลสัมฤทธิ์ทางการเรียน ปีการศึกษา 2562 – 2564 (ชั้น ม.1-ม.6)

กลุ่มสาระการเรียนรู้	ปีการศึกษา 2562	ปีการศึกษา 2563	ปีการศึกษา 2564
ภาษาไทย	2.16	2.47	55.37
คณิตศาสตร์	1.82	2.44	60.85
วิทยาศาสตร์และเทคโนโลยี	2.27	2.49	62.43
ภาษาต่างประเทศ	2.75	2.37	60.04
สังคมศึกษา ศาสนาและวัฒนธรรม	3.39	2.68	62.98
สุขศึกษาและพลศึกษา	3.04	3.50	69.87
ศิลปะ	3.05	3.31	65.29
การงานอาชีพ	2.30	3.37	66.56

ที่มา : ข้อมูลจากฝ่ายวิชาการ

ข้อมูลสำเร็จการศึกษา

➤ ข้อมูลนักเรียนสำเร็จการศึกษา ประจำปีการศึกษา 2564

ระดับชั้น	จำนวนนักเรียนทั้งหมด (คน)	นักเรียนจบการศึกษา	
		จำนวน (คน)	ร้อยละ
มัธยมศึกษาปีที่ 3	128	117	91.40
มัธยมศึกษาปีที่ 6	59	55	93.20

ที่มา : ข้อมูลจากฝ่ายวิชาการ

ข้อมูลสภาพชุมชน

สภาพชุมชนรอบบริเวณโรงเรียน

1) สภาพชุมชนโดยรอบบริเวณโรงเรียน มีพื้นที่ทั้งหมดอยู่ในเขตอำเภอท่าหลวง ซึ่งอยู่ทางทิศตะวันออกเฉียงเหนือของจังหวัดลพบุรี เชื่อมต่อระหว่างภาคกลาง และภาคตะวันออกเฉียงเหนือ อยู่ห่างจากจังหวัดลพบุรี ประมาณ ๘๗ กิโลเมตร มี ๖ ตำบล คือ ตำบลท่าหลวง ตำบลแก่งผักกูด ตำบลหนองผักแว่น ตำบลซับจำปา ตำบลหัวลำ และตำบลทะเลวังวัด หน่วยงานหรือองค์กรใกล้เคียง ได้แก่ องค์การบริหารส่วนตำบลซับจำปา สถานีอนามัยตำบลซับจำปา โดยโรงเรียนท่าหลวงวิทยาคมตั้งอยู่ในตำบลซับจำปา ประชาชนส่วนใหญ่ย้ายถิ่นฐานมาจากจังหวัดในภาคกลางและภาคตะวันออกเฉียงเหนือ การตั้งบ้านเรือนที่อยู่อาศัยมีลักษณะกระจายตัว การประกอบอาชีพของชุมชนส่วนใหญ่เป็นเกษตรกรรม นับถือศาสนาพุทธ เนื่องจากประชากรส่วนใหญ่ได้ย้ายถิ่นมาจากต่างท้องที่จึงมีความแตกต่างกันบ้าง ทางวัฒนธรรม จารีต ประเพณี และภาษาพูด ซึ่งจะมีการผสมผสานทางวัฒนธรรม ส่งผลให้ประชาชนในชุมชนไม่มีวัฒนธรรมประจำท้องถิ่นที่เป็นเอกลักษณ์

2) ผู้ปกครองส่วนใหญ่ประกอบอาชีพเกษตรกรรม และรับจ้าง จบการศึกษาระดับมัธยมศึกษา รายได้เฉลี่ยของผู้ปกครองต่อครอบครัวต่อปี ประมาณ ๘๐,๐๐๐ - ๑๕๐,๐๐๐ บาท/ปี และมีฐานะค่อนข้างยากจน

3) โรงเรียนท่าหลวงวิทยาคม มีความสัมพันธ์อันดีกับชุมชน โดยชุมชนได้ให้การสนับสนุนการจัดการศึกษาของโรงเรียน ทั้งด้านวิชาการ งบประมาณ เช่น การมอบทุนการศึกษาอย่างต่อเนื่อง นอกจากนี้ชุมชนยังมีส่วนร่วมในการให้ความรู้แก่โรงเรียน เช่น การเป็นวิทยากรพิเศษ การฝึกอาชีพแก่นักเรียน และการเป็นแหล่งเรียนรู้ เช่น เมืองโบราณซับจำปา ป่าจำปีสิรินธร โรงเรียนจัดกิจกรรมพัฒนาผู้เรียน สร้างเครือข่ายระหว่างบ้านกับโรงเรียน และเป็นโรงเรียนมัธยมเดียวในเขตอำเภอท่าหลวง

ข้อมูลติดต่อ

ที่อยู่ : เลขที่ 163 หมู่ที่ 7 ตำบลซับจำปา อำเภอท่าหลวง จังหวัดลพบุรี รหัสไปรษณีย์ 15230

โทรศัพท์ : 0-3689-228

เว็บไซต์ : www.tlw.ac.th

อีเมล : thaluangwittayakom@gmail.com

แฟนเพจ : www.facebook.com/tlwit

ข้อมูลสภาพชุมชน (ต่อ)

2. ผู้ปกครองจบการศึกษา

ต่ำกว่าระดับปริญญาตรี	จำนวน	680	คน
ระดับปริญญาตรี	จำนวน	32	คน
สูงกว่าระดับปริญญาตรี	จำนวน	-	คน

3. ศาสนาที่ผู้ปกครองนับถือ

พุทธ	จำนวน	680	คน
คริสต์	จำนวน	1	คน
อิสลาม	จำนวน	-	คน

4. โอกาสและข้อจำกัดของโรงเรียน

โรงเรียนท่าหลวงวิทยาคม มีความสัมพันธ์อันดีกับชุมชน โดยชุมชนได้ให้การสนับสนุนการจัดการศึกษาของโรงเรียน เช่น การมอบทุนการศึกษาอย่างต่อเนื่องจากองค์การบริหารส่วนตำบล ชัยจำปา การจัดมอบอุปกรณ์กีฬา

นอกจากนี้ชุมชนยังมีส่วนร่วมในการให้ความรู้แก่โรงเรียน เช่น การเป็นวิทยากรพิเศษ การฝึกอาชีพแก่นักเรียน มีการสร้างเครือข่ายระหว่างบ้านกับโรงเรียนอย่างแน่นแฟ้น และอยู่ใกล้แหล่งเรียนรู้ เช่น เมืองโบราณชัยจำปา ป่าจำปีสิรินธร

ตอนที่ 2

ระบบบริหารจัดการ

ทำเนียบผู้บริหารโรงเรียน

ลำดับ ที่	ชื่อ - สกุล	ตำแหน่ง	ระยะเวลาที่อยู่ในตำแหน่ง
1	นายรุ่งเรือง โสภณโกไคย	ครูใหญ่	6 ก.ค. 24 - 12 ก.ค. 27
2	นายราเชนทร์ นิ่มศิริ	อาจารย์ใหญ่	23 ก.ค. 27 - 7 พ.ย. 36
3	นายสมชัย พกษาสวย	ผู้อำนวยการ	11 พ.ย. 36 - 15 มี.ค. 42
4	นายเรวัต จันทรจินดา	ผู้อำนวยการ	15 มี.ค. 42 - 7 ธ.ค. 42
5	ว่าที่ ร.ต.บุญมั่น สวนแก้ว	ผู้อำนวยการ	1 พ.ค. 43 - 29 ม.ค. 44
6	นายบุญธรรม พิมพาภรณ์	ผู้อำนวยการ	12 ก.พ. 44 - 31 ต.ค. 44
7	นายวันชัย ฉ่ำพิ่ง	ผู้อำนวยการ	11 ธ.ค. 44 - 4 พ.ย. 46
8	นางวิไลวรรณ วังศรีศมิ	ผู้อำนวยการ	2 ธ.ค. 46 - 26 ธ.ค. 51
9	นางสมัย ลาเกลี้ยง	ผู้อำนวยการ	31 ธ.ค.51 - 14 ธ.ค. 54
10	ดร. สมิง กุลธี	ผู้อำนวยการ	15 ธ.ค. 54 - 1 ต.ค. 56
11	นางกาญจนา บุญคง	ผู้อำนวยการ	2 ต.ค. 56 - 1 พ.ย.59
12	นายมนูญ ชัยสูงเนิน	ผู้อำนวยการ	17 พ.ย.59 - 25 ธ.ค.61
13	นายนิมิตร โลหะเวช	ผู้อำนวยการ	27 มี.ค. 62 - 30 ก.ย.64
14	นายธีรพงษ์ ภูธร	ผู้อำนวยการ	1 ต.ค. 65 - ปัจจุบัน

ที่มา : ข้อมูลจากงานนโยบายและแผนงาน

โครงสร้างและระบบปฏิบัติงาน

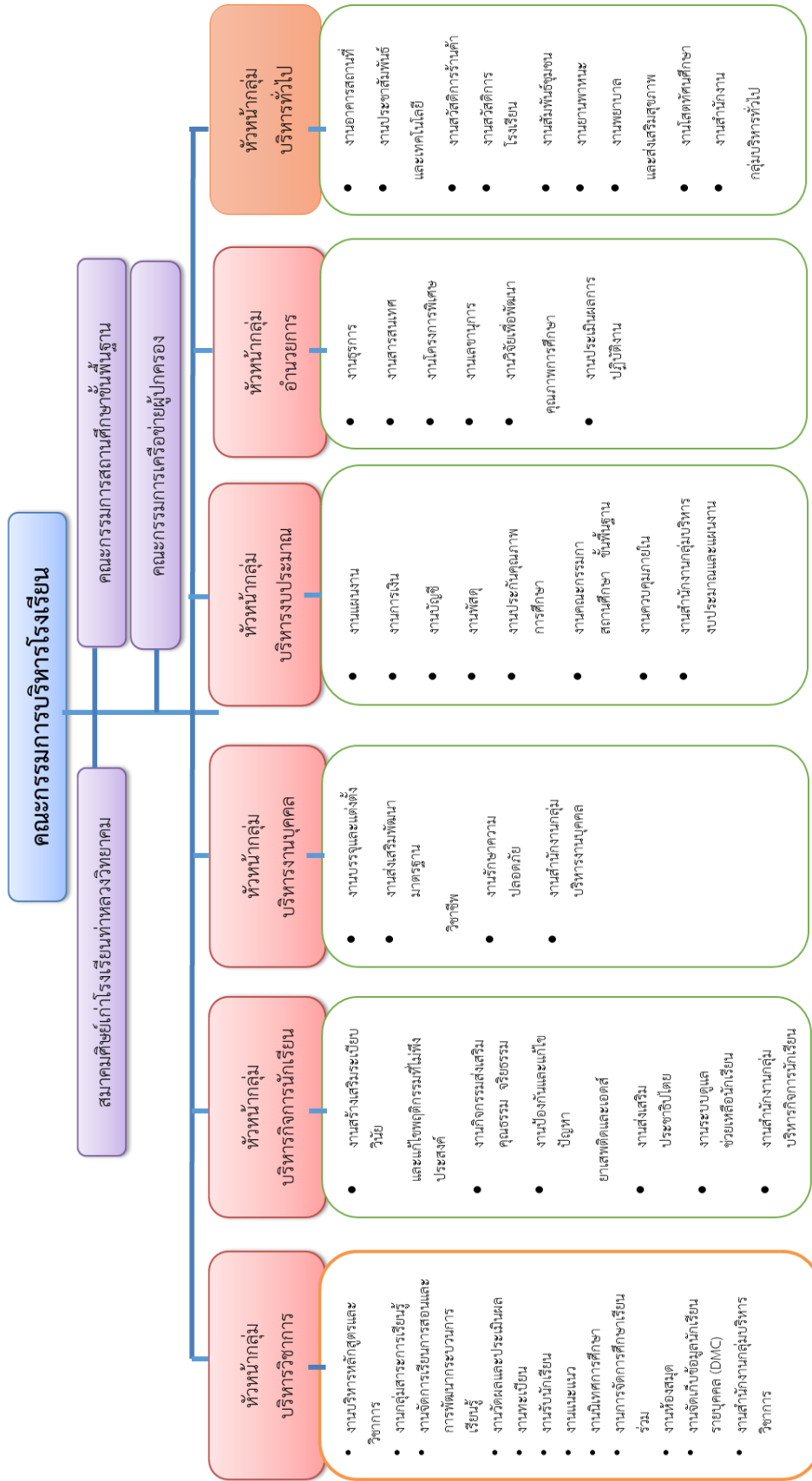

ขอขอบคุณข้อมูลจากกลุ่มบริหารนโยบายและแผนฯ

ทำเนียบผู้คณะบริหาร

และคณะครู



นายนิมิตร โลหะเวช
ผู้อำนวยการโรงเรียนท่าหลวงวิทยาคม



นางสาวกิติวรรณ ศรีบรม
รองผู้อำนวยการ



นางเบญจรงค์ เจริญสุข
หัวหน้าฝ่ายบริหารงานทั่วไป



นางสาวกิติวรรณ ศรีบรม
หัวหน้าบริหารงานบุคคลและแผนงาน



นางสาววันดี แว่วสว่าง
หัวหน้าฝ่ายบริหารงานวิชาการ



นางบุญเรือน ทาลาก
หัวหน้าฝ่ายบริหารงานกิจการนักเรียน

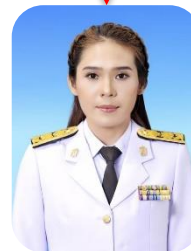

นางเทพสุดา เมฆวิสัย
หัวหน้าฝ่ายบริหารงานบุคคลและ
อำนาจการ

ทำเนียบคณะครูแยกตามกลุ่มสาระ

ภาษาไทย



นางสาวประภาสิริ ดั่งเงิน
หัวหน้ากลุ่มสาระภาษาไทย



นางสาวศรินกา เต็มสูงเนิน
ครู ค.ศ.1



นางสาวประภาสรี ดัตตเจิน
หัวหน้ากลุ่มสาระภาษาไทย



นางเทพสุดา แมขวิสัย
ครู ค.ศ.3



นางสาวพรรรท ศิริมาร
ครู ค.ศ.1



นางสาวอารัตน์ อัมพันศิริ
ครู ครูผู้ช่วย



นายเอกลักษณ์ เอื้อสง
หัวหน้ากลุ่มสาระวิทยาศาสตร์และเทคโนโลยี



นางบุญเรือน หลาก
ครู ค.ศ.3



นางพยอม ไช้สงโก
ครู ค.ศ.3



นางสาวบุญหนุน ประสมสุข
ครู ค.ศ.3



นางสาวชญาณภัส อินอุ้นโชติ
ครูผู้ช่วย



นางสาววันดี แวงสว่าง
ครู ค.ศ.3



นางสาวนงค์ วงศ์มณี
ครู ค.ศ.1

ทำเนียบคณะครูแยกตามกลุ่มสาระ

สังคม ศาสนา และวัฒนธรรม



นางสาวปิริยาตะวัน วิชชานันชนะกิจ
หัวหน้ากลุ่มสาระสังคม ศาสนา และวัฒนธรรม



นางบุญเรือน ทาลาก
ครู ค.ศ.3



นางสาวอสิริญาณ น ศิริ
ครูผู้ช่วย



นายธนัท องอาจ
ครูผู้ช่วย

ทำเนียบคณะครูแยกตามกลุ่มสาระ

สุขศึกษาและพลศึกษา



นายอุทัย ไชยสงโต
หัวหน้ากลุ่มสาระสุขศึกษาและพลศึกษา



นายรัฐกฤษ ก๋วยสกุล
ครูผู้ช่วย



นางสาวพิชรินทร์ ครูเกษตร
หัวหน้ากลุ่มสาระศิลปะ



นางสาวกาชินี พิกุลเงิน
ครูผู้ช่วย



นางสาวเบญจวรรณ สุรารักษ์
ครูผู้ช่วย



นายสิปวิชญ์ จิตนาม
ครูผู้ช่วย



นางเบญจางค์ เจริญสุข
หัวหน้ากลุ่มสาระการงานอาชีพ



นายเสกสรร แสงแก้ว
ครู ค.ศ.1



จ.ส.ต.รณพงษ์ วรรณมาตย์
พนักงานราชการ



นายกฤตนัน โคตรเพชร
หัวหน้ากลุ่มสาระภาษาต่างประเทศ



นางชญาภา พิงสุข
ครู ค.ศ.3



นางสาวอุษณีย์ ข้องทอง
ครู ค.ศ.1



นางสาวเปมิกา สุขใจ
ครู ค.ศ.1



นายสรวิทย์ ไสมดี
ครู ค.ศ.1



นายฤทธินันท์ ห่อคนดี
พนักงานราชการ

ทำเนียบคณะครูแยกตามกลุ่มสาระ

กิจกรรมพัฒนาผู้เรียน



นางสาวรุ่งนภา ชัยภา
ครูพี่เลี้ยง



นางสาวเฮวลักษณ์ เกียงบุตร
ครูธุรการ

รายชื่อคณะกรรมการสถานศึกษาของโรงเรียนท่าหลวงวิทยาคม

ลำดับที่	ชื่อ - สกุล	ตำแหน่ง
1	นายสมชัย พฤกษาสวย	ประธานกรรมการสถานศึกษาขั้นพื้นฐาน
2	นายนิคม เมฆวิไลย์	กรรมการสถานศึกษา (ผู้แทนผู้ปกครอง)
3	นางบุญเรือน หาลาก	กรรมการสถานศึกษา (ผู้แทนครู)
4	นายสายัณห์ อุดยานุโกศล	กรรมการสถานศึกษา (ผู้แทนองค์กรชุมชน)
5	นายยุทธนา จันทร์นภาศิริ	กรรมการสถานศึกษา (ผู้แทนองค์กรฯ ส่วนท้องถิ่น)
6	นายเนตรนรินทร์ คำเรืองบุญ	กรรมการสถานศึกษา (ผู้แทนศิษย์เก่า)
7	พระครูอุดมวรรักษ์	กรรมการสถานศึกษา (ผู้แทนพระภิกษุสงฆ์)
8	พระพิชัยยุทธ์ เตชปญโญ	กรรมการสถานศึกษา (ผู้แทนพระภิกษุสงฆ์)
9	นายบุญแก้ว ผ่องทอง	กรรมการสถานศึกษา (ผู้ทรงคุณวุฒิ)
10	ร้อยตำรวจโทสุพจน์ ผดุงสุทธิ	กรรมการสถานศึกษา (ผู้ทรงคุณวุฒิ)
11	นายประดิษฐ์ หนูคำ	กรรมการสถานศึกษา (ผู้ทรงคุณวุฒิ)
12	นายทัศนာ ชูเมือง	กรรมการสถานศึกษา (ผู้ทรงคุณวุฒิ)
13	นายเชาวลิต ทิพโรจน์	กรรมการสถานศึกษา (ผู้ทรงคุณวุฒิ)
14	นายกิ่งศักดิ์ สิงห์สนอง	กรรมการสถานศึกษา (ผู้ทรงคุณวุฒิ)
15	นายนิมิตร โลหะเวช	กรรมการและเลขานุการ

ที่มา : จากกลุ่มบริหารนโยบายและแผนฯ

ข้อมูลงบประมาณ

➤ ข้อมูลการจัดสรรงบประมาณ ประจำปีงบประมาณ 2564

รายรับ	จำนวน/บาท	รายจ่าย	จำนวน/บาท
เงินงบประมาณ	15,649,855.39	งบดำเนินการ/เงินเดือน- ค่าจ้าง	15,649,855.39
เงินนอก งบประมาณ	357,611.24	งบพัฒนาคุณภาพการจั ดการศึกษา	250,731
เงินอื่นๆ(ระบุ)	-	งบอื่นๆ(ระบุ)	-
รวมรายรับ	16,007,466.63	รวมรายจ่าย	15,900,586.39

งบดำเนินการ/เงินเดือน เงินค่าจ้าง
งบพัฒนาคุณภาพการจัดการศึกษา

คิดเป็นร้อยละ 97.77 ของรายรับ
คิดเป็นร้อยละ 2.23 ของรายรับ

เป้าประสงค์

1. นักเรียนมีผลสัมฤทธิ์ทางการเรียนสูงขึ้น
2. นักเรียนเป็นผู้มีคุณธรรม จริยธรรม
3. นักเรียนมีคุณลักษณะอยู่อย่างพอเพียง

กลยุทธ์

กลยุทธ์ที่ 1. ยกระดับผลสัมฤทธิ์ทางการเรียน

กลยุทธ์ที่ 2. ปลูกฝังคุณธรรม จริยธรรม

กลยุทธ์ที่ 3 ส่งเสริมคุณลักษณะอยู่อย่างพอเพียง

กลยุทธ์ที่ 4. ขยายโอกาสทางการศึกษาให้ทั่วถึงครอบคลุมผู้เรียนได้รับโอกาสในการพัฒนาเต็มตามศักยภาพ

กลยุทธ์ที่ 5. พัฒนาครู และบุคลากรทางการศึกษา

กลยุทธ์ที่ 6. พัฒนาประสิทธิภาพการบริหารจัดการตามแนวทางการกระจายอำนาจ ตามหลักธรรมาภิบาล

กลยุทธ์ที่ 7. เสริมสร้างการมีส่วนร่วมของผู้ปกครอง ชุมชน ภาคเอกชน และท้องถิ่นในการจัดการศึกษา

ข้อมูลสถานที่

ปีพ.ศ.	รายการอาคารสถานที่	จำนวน	ราคา
2524	ที่ดินราชพัสดุ	50 – 1 - 14	50,000.-
2538	อาคารเรียน 216 ล. (ปรับปรุง 29)	1 หลัง	8,400,000.-
2525	อาคารเรียน 108 ล.	1 หลัง	2,000,000.-
2524	อาคารเรียนชั่วคราว	1 หลัง	300,000.-
2535	อาคารโรงอาหาร – หอประชุม	1 หลัง	3,635,000.-
2529	อาคารโรงฝึกงาน แบบ 102/27	1 หลัง	779,500.-
2537	อาคารโรงอาหารแบบพื้นติดดิน	1 หลัง	151,000.-
2524	บ้านพักครู แบบ 202 ก	2 หลัง	190,000.-
2525	บ้านพักครู แบบ 202 ก	1 หลัง	208,000.-
2527	บ้านพักครู แบบ 203/27	1 หลัง	217,800.-
2529	บ้านพักครู แบบ 203/27	1 หลัง	208,000.-
2533	บ้านพักครู แบบ 203/27	1 หลัง	356,000.-
2534	บ้านพักครู แบบ 203/27	1 หลัง	360,000.-
2525	บ้านพักภารโรง	1 หลัง	70,000.-
2538	บ้านพักภารโรง/32	1 หลัง	121,000.-
2525	ห้องน้ำ ห้องส้วม แบบ 6 ที่	1 หลัง	70,000.-
2530	ห้องน้ำ ห้องส้วม แบบ 6 ที่	1 หลัง	90,200.-
2535	ห้องน้ำ ห้องส้วม แบบ 6 ที่/27	1 หลัง	179,533.-
2541	ห้องน้ำ ห้องส้วม แบบ 6 ที่/27	1 หลัง	209,500.-

ข้อมูลสถานที่ (ต่อ)

ปีพ.ศ.	รายการอาคารสถานที่	จำนวน	ราคา
2536	สนามบาสเก็ตบอล	1 สนาม	150,000.-
2536	สนามวอลเลย์บอล	1 สนาม	150,000.-
2536	สนามตะกร้อ	1 สนาม	80,000.-
2536	สนามฟุตบอล	1 สนาม	900,000.-
2526	ถังน้ำฝน คสล. แบบ ผ.33	1 ชุด	69,000.-
2537	ถังน้ำฝน คสล. แบบ ผ.33	1 ชุด	100,471.-
2538	ถังน้ำฝน คสล. แบบ ผ.33	1 ชุด	60,000.-
2542	อาคารพิพิธภัณฑ์เมืองโบราณซำจำปา	1 หลัง	300,000.-
2549	ห้องเก็บพัสดุ	1 หลัง	80,000.-
2549	อาคารป้อมยาม	1 หลัง	180,000.-
2555	อาคารขายน้ำดื่ม	1 หลัง	60,000.-
2554	รั้วลวดหนาม	1 หลัง	202,938.-
2542	สหกรณ์	1 หลัง	30,000.-
2550	ที่ประดิษฐานพระพุทธรูป	1 หลัง	11,150.-
2530	เรือนเพาะชำ	1 หลัง	15,000.-
รวม			19,984,092.-

ที่มา : ข้อมูลจากงานพัสดุ



โครงสร้างหลักสูตรสถานศึกษา

โครงสร้างหลักสูตรสถานศึกษา ชั้นมัธยมศึกษาตอนต้น

กลุ่มสาระ	มัธยมศึกษาปีที่ 1				มัธยมศึกษาปีที่ 2				มัธยมศึกษาปีที่ 3				รวม หน่วย กิต
	ภาคเรียนที่ 1		ภาคเรียนที่ 2		ภาคเรียนที่ 1		ภาคเรียนที่ 2		ภาคเรียนที่ 1		ภาคเรียนที่ 2		
	ช.ม.	น.ก.	ช.ม.	น.ก.	ช.ม.	น.ก.	ช.ม.	น.ก.	ช.ม.	น.ก.	ช.ม.	น.ก.	
ภาษาไทย	3	1.5	3	1.5	3	1.5	3	1.5	3	1.5	3	1.5	9.0
คณิตศาสตร์	3	1.5	3	1.5	3	1.5	3	1.5	3	1.5	3	1.5	9.0
วิทยาศาสตร์	3	1.5	3	1.5	3	1.5	3	1.5	3	1.5	3	1.5	9.0
สังคมศึกษาฯ	4	2.0	4	2.0	4	2.0	4	2.0	4	2.0	4	2.0	12.0
สุขศึกษา	2	1.0	2	1.0	2	1.0	2	1.0	2	1.0	2	1.0	6.0
ศิลปะ	2	1.0	2	1.0	2	1.0	2	1.0	2	1.0	2	1.0	6.0
การงานอาชีพฯ	2	1.0	2	1.0	2	1.0	2	1.0	2	1.0	2	1.0	6.0
ภาษาต่างประเทศ	3	1.5	3	1.5	3	1.5	3	1.5	3	1.5	3	1.5	9.0
รวม	22	11.0	22	11.0	22	11.0	22	11.0	22	11.0	22	11.0	66.0

โครงสร้างหลักสูตรสถานศึกษา

โครงสร้างหลักสูตรสถานศึกษา ชั้นมัธยมศึกษาตอนปลาย

กลุ่มสาระ	มัธยมศึกษาปีที่ 4				มัธยมศึกษาปีที่ 5				มัธยมศึกษาปีที่ 6				รวม หน่วย กิต
	ภาคเรียนที่ 1		ภาคเรียนที่ 2		ภาคเรียนที่ 1		ภาคเรียนที่ 2		ภาคเรียนที่ 1		ภาคเรียนที่ 2		
	ช.ม	น.ก.	ช.ม	น.ก.	ช.ม	น.ก.	ช.ม	น.ก.	ช.ม	น.ก.	ช.ม	น.ก.	
ภาษาไทย	2	1.0	2	1.0	2	1.0	2	1.0	2	1.0	2	1.0	6.0
คณิตศาสตร์	2	1.0	2	1.0	2	1.0	2	1.0	2	1.0	2	1.0	6.0
วิทยาศาสตร์	3	1.5	3	1.5	3	1.5	3	1.5	-	-	-	-	6.0
สังคมศึกษา	3	1.5	3	1.5	3	1.5	3	1.5	2	1.0	2	1.0	8.0
สุขศึกษา	1	0.5	1	0.5	1	0.5	1	0.5	1	0.5	1	0.5	3.0
ศิลปะ	1	0.5	1	0.5	1	0.5	1	0.5	1	0.5	1	0.5	3.0
การงานอาชีพ	1	0.5	1	0.5	1	0.5	1	0.5	1	0.5	1	0.5	3.0
ภาษาต่างประเทศ	2	1.0	2	1.0	2	1.0	2	1.0	2	1.0	2	1.0	6.0
รวม	15	7.5	15	7.5	15	7.5	15	7.5	11	5.5	11	5.5	41.0

ที่มา : ข้อมูลจากงานพัฒนาหลักสูตร

ผลสัมฤทธิ์ทางวิชาการ

❖ ค่าเฉลี่ยผลสัมฤทธิ์ทางการเรียน ปีการศึกษา 2562-2564 (ชั้นม.1-ม.6)

กลุ่มสาระการเรียนรู้	ปีการศึกษา 2562	ปีการศึกษา 2563	ปีการศึกษา 2564
ภาษาไทย	2.16	2.47	55.37
คณิตศาสตร์	1.82	2.44	60.85
วิทยาศาสตร์และเทคโนโลยี	2.27	2.49	62.43
ภาษาต่างประเทศ	2.75	2.37	60.04
สังคมศึกษา ศาสนาและวัฒนธรรม	3.39	2.68	62.98
สุขศึกษาและพลศึกษา	3.04	3.50	69.87
ศิลปะ	3.05	3.31	65.29
งานอาชีพ	2.30	3.37	66.56

ที่มา : ข้อมูลจากฝ่ายวิชาการ

ผลการทดสอบระดับชาติของผู้เรียน

❖ ผลการทดสอบระดับชาติ ONET ม.6 ปีการศึกษา 2564

รายวิชา	โรงเรียน	จังหวัดลพบุรี	ประเทศ
ภาษาไทย	39.88	46.08	44.36
คณิตศาสตร์	18.11	27.31	26.04
วิทยาศาสตร์	26.56	33.04	32.68
สังคมศึกษา	32.66	36.26	35.93
ภาษาอังกฤษ	21.14	30.07	29.94

ที่มา : ข้อมูลจากฝ่ายวิชาการ

ผลสัมฤทธิ์ทางวิชาการ (ต่อ)

❖ ผลการประเมินคุณลักษณะอันพึงประสงค์ ปีการศึกษา 2564 (ชั้นม.1-ม.6)

คุณลักษณะอันพึงประสงค์	จำนวน/ร้อยละของนักเรียนตามระดับคุณภาพ			
	ดีเยี่ยม	ดี	ผ่าน	ไม่ผ่าน
ข้อ 1 รักชาติ ศาสน์ กษัตริย์	523	74	4	55
ข้อ 2 ซื่อสัตย์สุจริต	525	67	9	55
ข้อ 3 มีวินัย	526	65	10	55
ข้อ 4 ใฝ่เรียนรู้	515	65	18	58
ข้อ 5 อยู่อย่างพอเพียง	525	71	5	55
ข้อ 6 มุ่งมั่นในการทำงาน	527	65	9	55
ข้อ 7 รักความเป็นไทย	523	74	4	55
ข้อ 8 มีจิตสาธารณะ	546	55	3	52
เฉลี่ยร้อยละ	80.22	10.21	1.18	8.38
ผลการประเมินระดับดีขึ้นไป	90.43		1.18	8.38

❖ ผลการประเมินอ่าน คิดวิเคราะห์ เขียน ปีการศึกษา 2564 (ชั้นม.1-ม.6)

คุณลักษณะอันพึงประสงค์	จำนวน/ร้อยละของนักเรียนตามระดับคุณภาพ			
	(คุณลักษณะอันพึงประสงค์)			
	ดีเยี่ยม	ดี	ผ่าน	ไม่ผ่าน
ข้อ 1 รักชาติ ศาสน์ กษัตริย์	523	74	4	55
ข้อ 2 ซื่อสัตย์สุจริต	525	67	9	55
ข้อ 3 มีวินัย	526	65	10	55
ข้อ 4 ใฝ่เรียนรู้	515	65	18	58
ข้อ 5 อยู่อย่างพอเพียง	525	71	5	55
ข้อ 6 มุ่งมั่นในการทำงาน	527	65	9	55
ข้อ 7 รักความเป็นไทย	523	74	4	55
ข้อ 8 มีจิตสาธารณะ	546	55	3	52
เฉลี่ยร้อยละ	79.85	10.16	1.17	8.8
ผลการประเมินระดับดีขึ้นไป	90.01		1.17	8.8

ผลการทดสอบระดับชาติขั้นพื้นฐาน
(O-NET)

ผลการทดสอบทางการศึกษาระดับชาติขั้นพื้นฐาน (O-NET)
ประจำปีการศึกษา 2564

ชั้นมัธยมศึกษาปีที่ 6

รายวิชา	โรงเรียน	จังหวัดลพบุรี	ประเทศ
ภาษาไทย	39.88	46.08	44.36
คณิตศาสตร์	18.11	27.31	26.04
วิทยาศาสตร์	26.56	33.04	32.68
สังคมศึกษา	32.66	36.26	35.93
ภาษาอังกฤษ	21.14	30.07	29.94

ตารางเปรียบเทียบปีการศึกษา 2562 2563 และ 2564 : ชั้นมัธยมศึกษาปีที่ 6
ระดับโรงเรียน

รายวิชา	ปีการศึกษา 2562	ปีการศึกษา 2563	ปีการศึกษา 2564
ภาษาไทย	34.91	39.88	46.04
คณิตศาสตร์	18.16	18.11	18.24
วิทยาศาสตร์	24.87	26.56	28.92
สังคมศึกษา	29.72	32.66	34.61
ภาษาอังกฤษ	23.01	21.14	20.01



ตอนที่ 3

ผลงานดีเด่น

ผลงานดีเด่นโรงเรียน

ผู้ได้รับรางวัลฯ	รางวัลที่ได้รับ	หน่วยงานที่มอบฯ
โรงเรียนท่าหลวงวิทยาคม	โรงเรียนคุณภาพประจำตำบล (1 ตำบล 1 โรงเรียนคุณภาพ)	สำนักงานคณะกรรมการการศึกษาขั้นพื้นฐาน
	เป็นสถานศึกษาด้านความปลอดภัยทางถนน	กรมป้องกันและบรรเทาสาธารณภัย
	ร่วมโครงการส่งเสริมพิธีเข้าประจำหมู่ยุวกาชาด	ปลัดกระทรวงศึกษาธิการ
	ผ่านเกณฑ์การประเมินตามโครงการสถานศึกษาสีขาวปลอดภัยเสพติดและอบายมุข ผลการประเมินระดับดีมาก ระดับเงิน	สำนักงานเขตพื้นที่การศึกษา มัธยมศึกษาเขต 5
	การบริหารจัดการระบบคุณภาพของโรงเรียนมาตรฐานสากล (OBECQA) ระดับ ScQA	สำนักงานเขตพื้นที่การศึกษา มัธยมศึกษาเขต 5
	ผ่านการประเมิน เป็น ศูนย์การเรียนรู้ตามหลักปรัชญาของเศรษฐกิจพอเพียง (ด้านการศึกษา)	กระทรวงศึกษาธิการ
	โครงการอ่าน เขียน เรียนได้ รางวัลชนะเลิศ ระดับจังหวัด	กระทรวงพัฒนาสังคมและความมั่นคงของมนุษย์
	สถานศึกษา สะอาด ปลอดภัย ปลอดภัย Covid 19	กรมอนามัย



ผลงานดีเด่นประเภทผู้บริหาร

ผู้ได้รับรางวัล	รางวัลที่ได้รับ	หน่วยงาน
นายนิมิตร โลหะเวช	โรงเรียนคุณภาพประจำตำบล (1 ตำบล 1 โรงเรียนคุณภาพ)	สำนักงานคณะกรรมการการศึกษาขั้นพื้นฐาน
	เป็นสถานศึกษาด้านความปลอดภัยทางถนน	กรมป้องกันและบรรเทาสาธารณภัย
	ร่วมโครงการส่งเสริมพิธีเข้าประจำหมู่ยุวกาชาด	ปลัดกระทรวงศึกษาธิการ
	ผ่านเกณฑ์การประเมินตามโครงการสถานศึกษาสีขาวปลอดภัยและอบายมุข ผลการประเมินระดับดีมาก ระดับเงิน	สำนักงานเขตพื้นที่การศึกษามัธยมศึกษาลพบุรี
	การบริหารจัดการระบบคุณภาพของโรงเรียนมาตรฐานสากล (OBECQA) ระดับ ScQA	สำนักงานเขตพื้นที่การศึกษามัธยมศึกษาลพบุรี
	ผ่านการประเมิน เป็น ศูนย์การเรียนรู้ตามหลักปรัชญาของเศรษฐกิจพอเพียง (ด้านการศึกษา)	กระทรวงศึกษาธิการ





ตอนที่ 4

แหล่งเรียนรู้

แหล่งเรียนรู้ภายในโรงเรียน



1.) ห้องสมุดมีขนาด 128 ตารางเมตร จำนวนหนังสือในห้องสมุด 8,950 เล่ม การสืบค้นหนังสือ และการยืม-คืน ใช้ระบบ E-Library Manager จำนวนนักเรียนที่ใช้ห้องสมุดในปีการศึกษาที่ รายงาน เฉลี่ย 80 คน ต่อ วัน คิดเป็นร้อยละ 12.19 ของนักเรียนทั้งหมด เนื่องจากปฏิบัติตาม มาตรการป้องกันการแพร่ระบาดของโรคติดเชื้อไวรัสโควิด 19

2.) ห้องปฏิบัติการ

ห้องปฏิบัติการวิทยาศาสตร์	จำนวน	4	ห้อง
ห้องปฏิบัติการคอมพิวเตอร์	จำนวน	2	ห้อง
ห้องปฏิบัติการอาหาร	จำนวน	1	ห้อง
ห้องปฏิบัติการคณิตศาสตร์	จำนวน	1	ห้อง
ห้องปฏิบัติการภาษาต่างประเทศ	จำนวน	1	ห้อง
3.) คอมพิวเตอร์	จำนวน	98	เครื่อง
ใช้เพื่อการเรียนการสอน	จำนวน	61	เครื่อง
ใช้เพื่อสืบค้นข้อมูลทางอินเทอร์เน็ต	จำนวน	10	เครื่อง
ใช้เพื่อการบริหารจัดการ	จำนวน	3	เครื่อง

จำนวนนักเรียนที่สืบค้นข้อมูลทางอินเทอร์เน็ตในปีการศึกษาที่รายงาน เฉลี่ย 20 คน ต่อวัน คิดเป็นร้อยละ 3.04 ของนักเรียนทั้งหมด เนื่องจากสถานการณ์การแพร่ระบาดของโรคติดเชื้อไวรัส โควิด 19 จึงลดการใช้ห้องปฏิบัติการทุกห้อง รวมถึงห้องสมุด ตามมาตรการหลัก และมาตรการเสริม



แหล่งเรียนรู้ภายในโรงเรียน

ชื่อแหล่งเรียนรู้	ชื่อแหล่งเรียนรู้
1. ห้องสมุด	11. ห้องปฏิบัติการอาหาร
2. ห้องปฏิบัติการวิทยาศาสตร์	12. ศูนย์ข้อมูลเมืองโบราณชั่งจําปา และป่าจําปีสิรินธร
3. ห้องศิลปะ	13. สวนวรรณคดี
4. ห้องอุตสาหกรรม	14. สวนพฤกษศาสตร์
5. ห้องนาฏศิลป์	15. ห้องสหกรณ์โรงเรียน
6. ห้องพระพุทธศาสนา	16. ลานธรรม
7. ห้องปฏิบัติการคอมพิวเตอร์	17. ฟังจำลองเมืองโบราณชั่งจําปา และป่าจําปีสิรินธร
8. ห้องศูนย์การเรียนรู้ภาษาไทย	18. ห้องดาราศาสตร์
9. ห้องปฏิบัติการทางภาษา	19. ห้องศูนย์การเรียนรู้ ICT ชุมชนชั่งจําปา
10. ห้องปฏิบัติการทางคณิตศาสตร์	20. ศูนย์เรียนรู้เศรษฐกิจพอเพียง (ด้านการศึกษา)

แหล่งเรียนรู้ภายนอกโรงเรียน

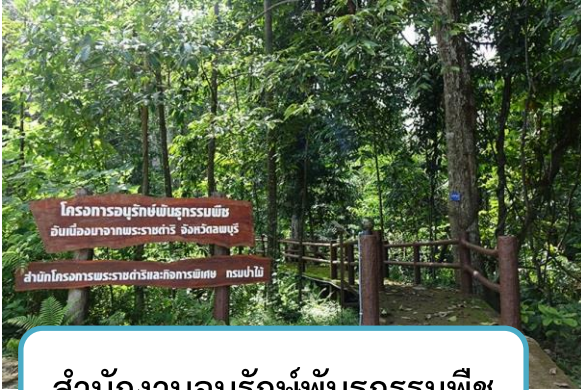

สำนักงานอนุรักษ์พันธุกรรมพืช



วังนารายณ์ราชนิเวศน์



ถ้ำ (เขาสาริกา)

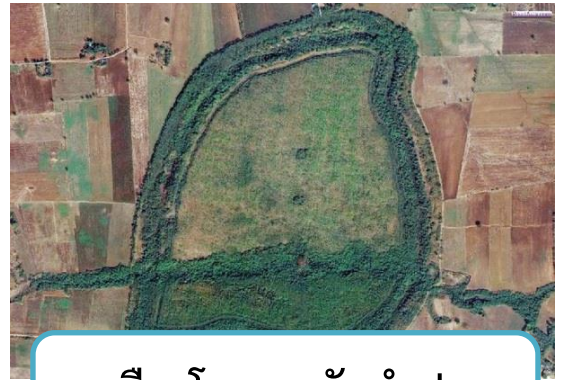

เมืองโบราณซบจำปา



ป่าจำปีสิรินธร



เมืองโบราณซบจำปา



1. ป่าชุมชนซบจำปา (จำปาลีรินธร) มีเนื้อที่ ประมาณ 86 ไร่

ซึ่งราษฎรในหมู่บ้านซบจำปา ได้รักษาไว้เป็นป่าชุมชนเพื่อเป็นป่าชับนำของหมู่บ้าน สภาพป่าเป็นป่าดิบชื้น มีความหลากหลายทางพันธุศาสตร์ ชนิดพันธุ์ไม้ ที่สำคัญได้แก่ จำปาป่า กระปือ ตรีอ ก้านเหลือง สัตยบรรณ ตะเคียนทอง อบเชย ฯลฯ พื้นที่ดังกล่าว องค์การบริหารส่วนตำบลซบจำปา ได้พัฒนาแหล่งท่องเที่ยวในอนาคต



ดอกจำปาลีรินธร



2. ป่าคูเมือง (เมืองโบราณชัยจำปา)

เป็นเมืองโบราณแหล่งหนึ่งในหลายๆ เมืองของจังหวัดลพบุรี ที่ได้พบหลักฐานอันแสดงให้เห็นถึงความเจริญขั้นสูงของผู้อาศัยอยู่บริเวณนี้ มานานนับพันปีแล้ว และทางจังหวัดร่วมกับกรมศิลปากรมีโครงการที่จะสงวนรักษาไว้มิให้ถูกทำลายเพื่อให้เป็นมรดกทางวัฒนธรรม



3. วัดคีรีบัวนาราม (วัดถ้ำสุพรรณคูหา)

เป็นวัดที่มีถ้ำที่มีความสวยงามที่สุดแหล่งหนึ่งในจังหวัดลพบุรี ที่รักษาไว้ซึ่งความสวยงามตามธรรมชาติมีทั้ง หินงอก หินย้อย ประกอบไปด้วยถ้ำต่างๆ จำนวนมากมีศาลาขนาดใหญ่ตั้งอยู่บนเนินเขา มองจากด้านบนด้านล่างสวยงามมาก วัดนี้ตั้งอยู่ในเขตพื้นที่ หมู่ที่ 4 ตำบลเขาน้อย อำเภอลำสนธิ จังหวัดลพบุรี





4. วัดถ้ำโบสถ์

ตั้งอยู่ในเขตพื้นที่ ตำบลหัวลำ อำเภอท่าหลวง จังหวัดลพบุรี มีผู้คนไปเยี่ยมชมไม่ขาดสาย มีพระภิกษุสงฆ์นั่งวิปัสสนากรรมฐานที่รักษาศีลอยู่ตลอดเวลา

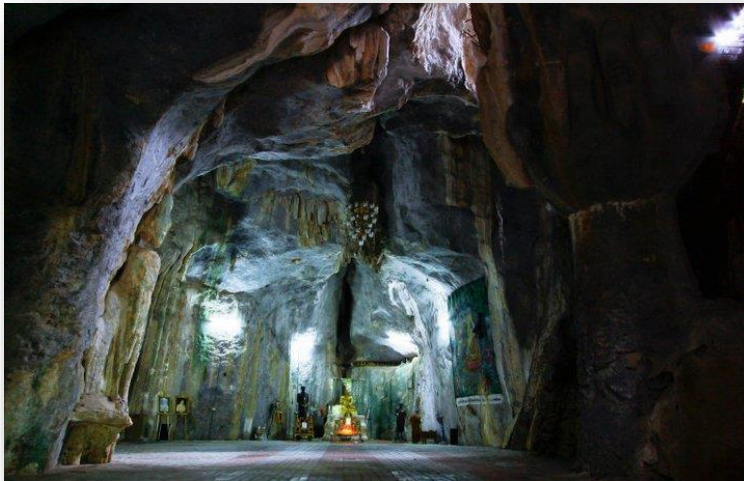

5. วัดเขาสมโภชน์

วัดเขาสมโภชน์ตั้งอยู่ที่บ้านเตาขนมจีน หมู่ที่ 5 ตำบลบัวชุม [อำเภอชัยบาดาล](#) [จังหวัดลพบุรี](#) มีที่ดินตั้งวัด 200 ไร่ พื้นที่ภูเขาซึ่งล้อมรอบบริเวณวัดทั้ง 3 ด้านมีถ้ำอยู่มาก มีชื่อเรียกแตกต่างกัน มีเจดีย์ขนาดแตกต่างกันหลายองค์ โดยมีหลวงพ่อคง จดตมโล เป็นพระวิปัสสนาจารย์ และประธานสงฆ์ ที่เชิงเขาเป็นที่ตั้งของวัดสำหรับปฏิบัติธรรม ภูเขาแห่งนี้ได้มีไปด้วยถ้ำต่างๆ ที่มีความสวยงามตามธรรมชาติอยู่เป็นจำนวนมากกว่า 19 ถ้ำ เฉพาะถ้ำที่ปรากฏชื่อมีดังนี้คือ ถ้ำใหญ่ ถ้ำเจดีย์ ถ้ำเพชร ถ้ำร้าง ถ้ำสิงโต ถ้ำป้อทิพย์ ฯลฯ ภายในแต่ละถ้ำจะแลเห็นหินงอกหินย้อยที่สวยงาม



แหล่งสืบค้นภูมิปัญญาไทย

1. แหล่งภูมิปัญญาด้านวิทยาศาสตร์

1.1 ด้านการแพทย์ – เภสัช (สมุนไพรไทย)

- นายหลอด อสุระพงษ์ บ้านเลขที่ 2 หมู่ 6 ต.หัวลำ อ.ท่าหลวง
- นายแก้ว คำเกิด อยู่ที่หมู่ 4 ต.ซับจำปา อ.ท่าหลวง
- นายถนอม ปิ่นทอง เลขที่ 88 หมู่ 2 ต.ซับจำปา อ.ท่าหลวง
- วัดหนองแกชฎาทอง เลขที่ 5 ต.หนองผักแว่น อ.ท่าหลวง

1.2 ด้านการนวดแผนโบราณ

- นางของ คำเกิด บ้านเลขที่ 32 หมู่ 6 ต.หนองผักแว่น อ.ท่าหลวง

1.3 ด้านวิทยาศาสตร์ (ใช้ชีวภาคแทนสารเคมี)

- นายพรศักดิ์ นามมนตรี เลขที่ 148 หมู่ 6 ต.หัวลำ อ.ท่าหลวง

1.4 ด้านการประดิษฐ์ดอกจำปีสิรินธร

- นางมณี เกษม ต.ซับจำปา อ.ท่าหลวง

1.5 ด้านการผลิตขนมไทย ขนมทองม้วน, ทองพับ

- นางพัชรินทร์ ศรีทอง หมู่ที่ 6 ต.หัวลำ อ.ท่าหลวง

1.6 ด้านการอนุรักษ์ป่าจำปีสิรินธร

- ผู้ใหญ่เที่ยง รักมิตร ต.ซับจำปา อ.ท่าหลวง

1.7 ด้านการผลิตกล้วยนางอาย

- คุณสุมาลี อุดมพีช ต.ซับลำไย อ.ท่าหลวง

1.8 ด้านการผลิตขนมอบ

- คุณวิมลนันท์ ฉะยนก เลขที่ 9 ต.ท่าหลวง อ.ท่าหลวง



2. แหล่งภูมิปัญญาในการประกอบอาชีพ ที่เป็นเอกลักษณ์ของท้องถิ่น

2.1 อาหาร (เช่น ปลาแร่ทรงเครื่อง ปลาต้ม แหนม หน่อไม้ปิ้ง)

2.2 การทอเสื่อ (เช่น ปักผ้า ถักผ้า ทอเสื่อ ผลิตภัณฑ์จากการทอ ฯลฯ)

2.3 การทำเครื่องไม้ จัดทำโต๊ะ เก้าอี้ เติยงนอนด้วยไม้

ที่ปรึกษา:

นายนิมิตร โลหะเวช ผู้อำนวยการโรงเรียนท่าหลวงวิทยาคม

ผู้จัดทำและออกแบบ :

นางสาวอนงค์ วงศ์มณี หัวหน้างานสารสนเทศ กลุ่มบริหารงานอำนวยการ

ขอขอบคุณข้อมูล :

กลุ่มบริหารงานบุคคล กลุ่มบริหารวิชาการ กลุ่มนโยบายแลแผนฯ กลุ่มอำนวยการ และงานประกันคุณภาพ รวมทั้งคณะครูและบุคลากรทางการศึกษา โรงเรียนท่าหลวงวิทยาคม ที่ให้ความอนุเคราะห์ข้อมูลในการจัดทำสารสนเทศประจำปี การศึกษา 2564

The background features a complex geometric pattern of overlapping triangles and polygons in various shades of blue, from light to dark. A prominent orange diagonal band runs from the bottom left towards the top right. A dark blue diagonal strip is positioned above the orange band, containing the school's name in white text.

THALUANGWITTAYAKOM SCHOOL